Carmina - Lambertijnen - Lambertijntjes

koorkamp 2009

gemmenich

4-11 juli

groot jolijt op 't vliegend tapijt

Inhoudstafel

Wie gaat er mee?
- Vliegende tapUTjes
- SOLtans
- AliDOdo's
- SIhara's
- FAtamorgana's
- JasMIentjes
- KamasutRE's
- GROTE JasMIna's

Artikeltjes
- Vliegende tapUTjes
- SOLtans
- AliDOdo's
- SIhara's
- FAtamorgana's
- JasMIentjes
- KamasutRE's
- GROTE JasMIna's

Wat nemen we zoal mee?
Tips
De tochtpot
Kaartjes
Praktische informatie
Wij zoeken
Nuttige adressen
Kamplied
Koorkamp website
Koorkampalfabet

Wie gaat er mee ?

Vliegende tapUTjes

Emma Van Aken
Sofie Penders

Sam Christiaens
Mirte Claessens
Seppe Jansen
Simon Staes
Sarah Van Wallendael
Margot Doms
Oscar Raaffels
Aaron Goyvaerts
Daan Coppens

SOLtans

Roel Caluwé
Marie Loos
Mathias Goyvaerts

Tijs Geudens
Hendrik Engelbeen
Jonas Staes
Jesper Van Putten
Simon Van Espen
Wannes De Vogelaere
Elias Goyvaerts
Corneel Reaffels
Matthijs Engelbeen

AliDOdo's

Sofie Van Rossom
Lies Serrien

Anouk Adriaenssens
Laura Adriaenssens
Dietske Claessens
Eline De Jongh
Ellen de Keyzer
Charlotte Doms
Janneke Maes
Aiko Mathijssen
Janne Mellaerts
Amber Vercammen
Louise Van Cakenberghe

SIhara's
Inne Kuypers
Lotte Van Buyten

Laetitia Adriaenssen
Lore De Proost
Janne Penders
Clara Van Aken
Lut Willems
Marieke Devos
Camille Huybrechts
Sarah Huybrechts
Marijke Huybrechts
Elise Jonkers
Claudia Jorissen
Ineke Van de Sande

FAtamorgana's
Miep Emprechts
Liesbeth Van Dessel

Hanne Adriaenssens
Gwendoline de Meulenaere
Giselle de Kort
Marjan Maes
Lise Staes
Lore Torfs
Erika De Beukelaar
Marieke Engelbeen
Sophie HooyberghsJ
olien Huybrechts
Hanke Dekker
Anneline Libbrecht
Evi Geysmans
Elise Pessers

JasMIentjes
Anna Bleyen
Jepke Embrechts

Anke Cassauwers
Ann-Sophie Engelen
Katrien Maes
Lien Van der Vorst
Hanne Van Espen
Lotte Van Wallendael
Marieke Schittecat
Annechien Somers
Els De Beukelaar
Lore Penders
Rinke Rens
Ester Staes
Ine Simoens

KamasutRE's

Niels de Kort
Bastien Van Houdt

Seger de Kort
Maarten Lens
Casimir Leuridan
Senne Noorenberghe
Jef Van den Broeck
Jonathan Goyvaerts
Emmanuel Goyvaerts
Lauren Somers
Sander Van den Kerkhof
Toon Kuypers

GROTE JasMIentjes

Karolien Van Rossom
Margo Serrien

Dorien Germijns
Anaïs Leuridan
Hanne Landuyt
Catho Noorenberghe
An Rylant
Kathleen Strauven
Edith Van Houdt
Domine Torfs
Hanne Staes
Tine Michiels
Sieglinde De Vylder

Hey Sofie!
Ga jij net als mij en de **vliegende tapUTjes** ook mee op het Oosters kamp?
Ja hoor Emma. Ik heb mijn Oosterse kledij al aan, want dat is zeer belangrijk op kamp! Ik heb natuurlijk ook kledij die vuil mag worden en een tochtpot van €5 bij!

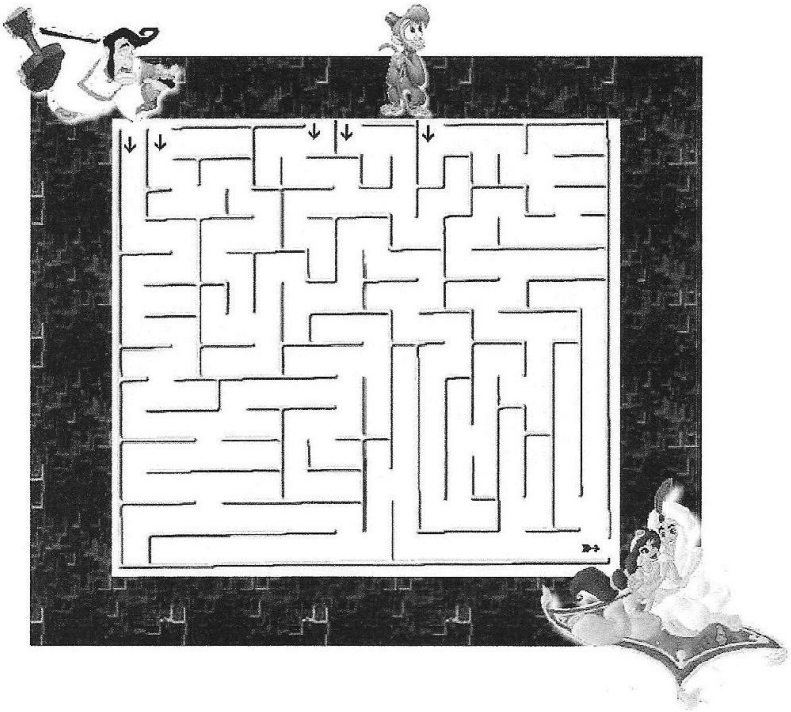

The Soltans

BESTE SOLTAN, U WORDT VERGEET OP UITGENODIGD VOOR EEN UITJE, MAAR GEEN KLEDING VOOR EEN RITS VOL SPROOKJES VAN EEN TIGER. DAAROM LEZ IK VAN KATEEDER VAN DUIZENDEN NACHTEN. VOORZICHTIG EN MAAK U KLAAR VOOR EEN WEEK VOL PRACHT & PRAAL...
SULTAN ROEL
PRINSES MARIE
SULTAN MATHIAS

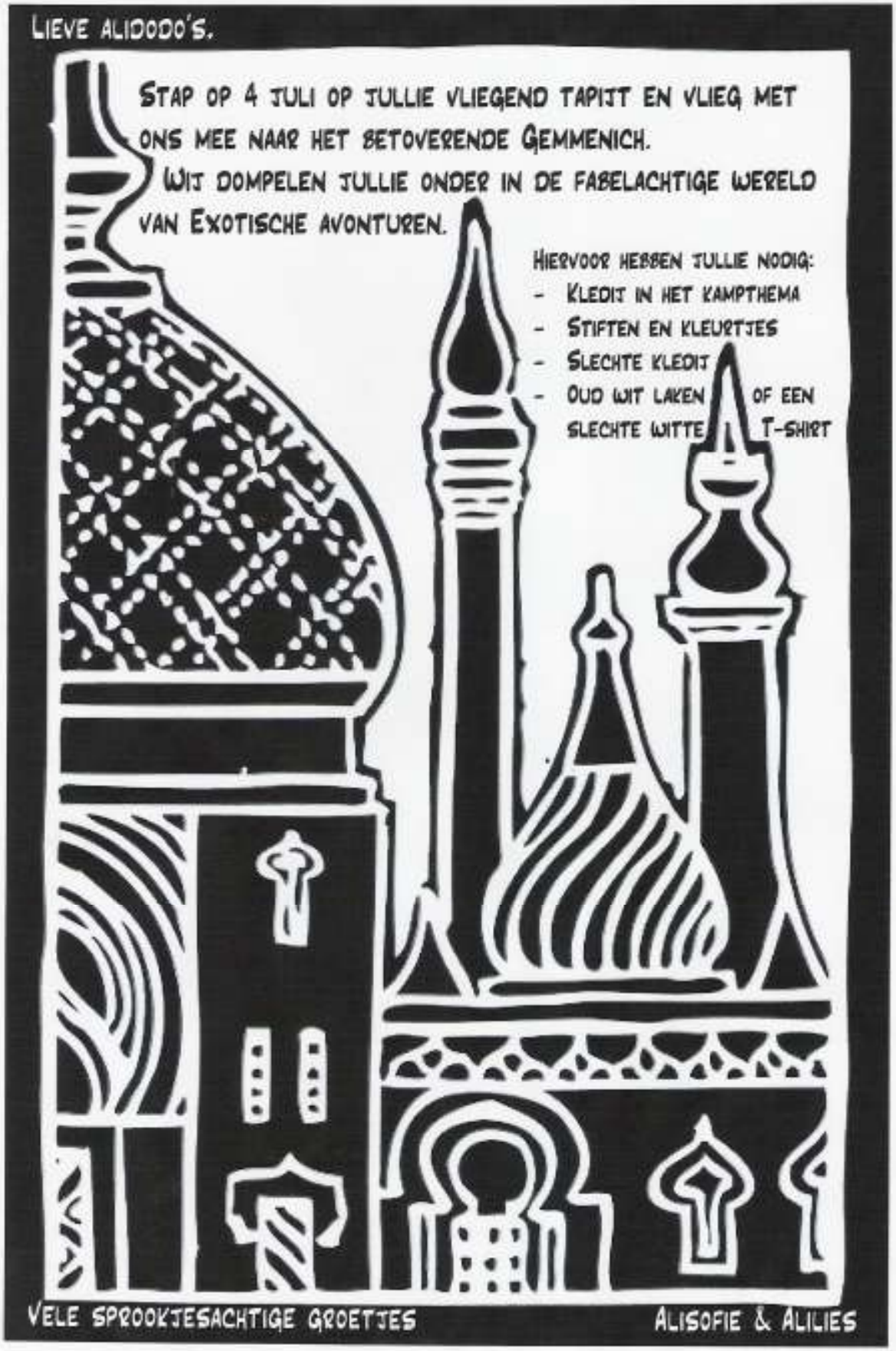
LIEVE ALIDODO'S.
STAP OP 4 JULI OP JULLIE VLIEGEND TAPIJT EN VLIEG MET ONS MEE NAAR HET BETOVERENDE GEMMENICH.
WIJ DOMPELEN JULLIE ONDER IN DE FABELACHTIGE WERELD VAN EXOTISCHE AVONTUREN.
HIERVOOR HEBBEN JULLIE NODIG:
- KLEDIJ IN HET KAMPTHEMA
- STIFTEN EN KLEURTJES
- SLECHTE KLEDIJ
- OUD WIT LAKEN OF EEN SLECHTE WITTE T-SHIRT
VELE SPROOKJESACHTIGE GROETJES
ALISOFIE & ALILIES

Lieve Sihara's,

Binnenkort is het weer zover..... dan gaan we op koorkamp! Joepie!! Hopelijk hebben jullie er evenveel zin in als wij!

Enkele dingen mogen jullie zeker niet vergeten mee te nemen:

- 5 euro tochtpot
- 1 outfit van oosterse kledij (in de stijl van aladdin, sinbad, ali baba, 1001 nachten,... laat je fantasie de vrije loop)
- Een schroevendraaier
- Jullie goed humeur!

Laat zien dat jullie echte Sihara's zijn en probeer de puzzel hieronder op te lossen. Veel succes en tot binnen kort!

1. Een activiteit op koorkamp waarbij we héél vuil worden
2. Kleine som geld die jullie meenemen op kamp en waarmee we op tochtdag eens een drankje of ijsje kopen
3. Naam van één van jullie twee leidsters
4. De laatste avond op kamp zingen we na de Bontering nog even samen gezellig liedjes rond het ...
5. In deze gemeente gaan we elke zaterdag zingen in het koor
6. Een activiteit op kamp die elke avond plaatsvindt na het rode draadspel en voor het avondeten
7. In dit plaatsje vlakbij het drielandenpunt gaan we dit jaar op kamp
8. Deze mensen zorgen op kamp elke dag voor heel lekker eten

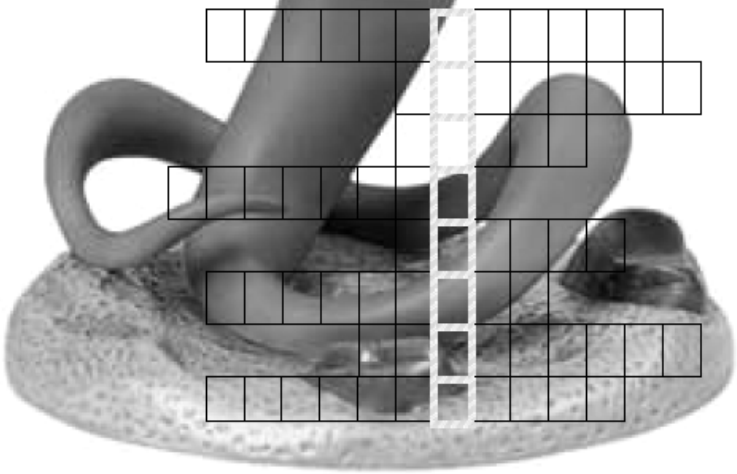

Lieve groetjes van jullie allerliefste leiding,

AILOTTEin en YasmINE

Fata morgana's

Jullie nemen mee:

- Tochtpot: 5euro.
- Oosterse stofjes!
- Een XXL T-shirt (van de papa ofzo..,).
- Naald en draad.
- Girly tijdschriften (joepie's enzo...)
- Oosterse kledij!

Groetjes!
Liesbeth en Miep

Wij, Jepodus en Annadin, are op zoek naar de prettiest prinses van the oosterse land Akrabe. She heet Norjis en has de liefste smile, het zuiverste hair en de knapste legs. She is gevangen genomen. We are al days op zoek om her te finden, maar dit is rerry moeilijk without your hulp. Do you want to help us? Als je that wil doen, moet je much spullen meetaken:

We know de words niet in't Nederlands, dus we discribe alle stuff:

0) You have to take a stof that you can aandoen for vuile games.
1) You have to take iets van plastic en it gives light in the donker.
2) You have to take black stof that you can aandoen for vuile games.
3) You have to take two witte stof dat dient for een bed up te dekken.
4) You have to take iets van plastic of wood met something metaal erboven. It is very scherp.
5) You have to take a stof that looks like oosters that you can aandoen als bovenstuk.

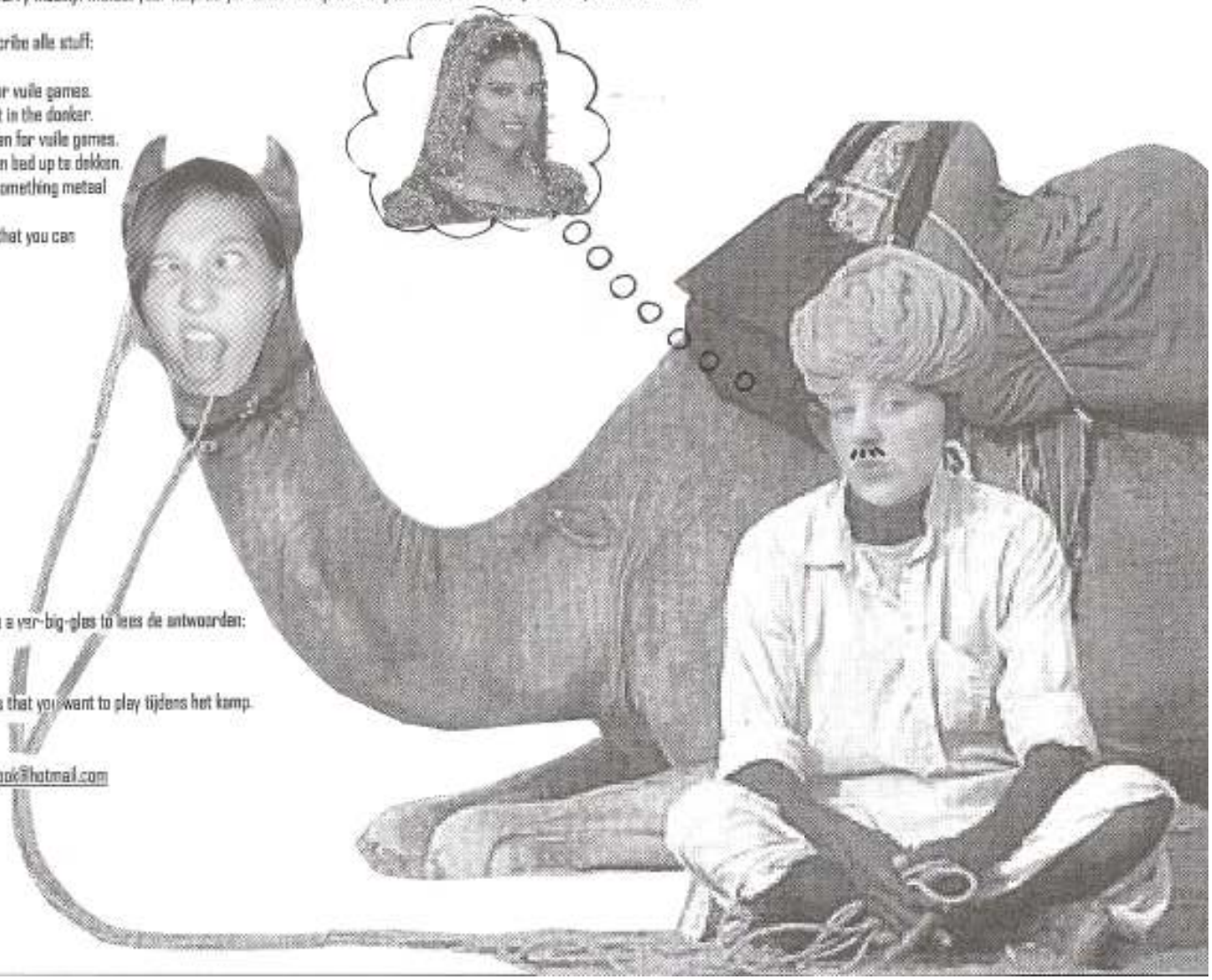

If you can't vind the antwoorden, you have to take a ver-big-glas to lees de antwoorden:

We have een e-mailadres. That is for leuke games that you want to play tijdens het kamp.
The leukste game kiezen we to play in ons kamp.
So al your ideeën zijn welcome!
e-mailadres: jasmientjeszijndebesteenhunfeidingpok@hotmail.com

[Nieuwsbericht, augustus 2009]

SAHARA - De 10 gijzelaars, waaronder BV J. Goyvaerts, zijn weer veilig thuis na een week opsluiting door 2 terroristen. 'Het was een week vol miserie en pure ellende,' verklaart L. Somers. Ook E. Goyvaerts en S. de Kort beamen dit. 'De hel op aarde was het, godverdomme,' klinkt het dan weer met de woorden van J. Van den Broeck. Ze hebben hun overleving te danken aan een keukenhanddoek en een sok die ze toevallig bij zich hadden, zo getuigt S. Noorenberghe. 'Ook onze witte doeken konden we goed gebruiken. Enkelen hadden zelfs ook een blauwe doek bij!' aldus C. Leuridan. Spijtig genoeg zijn al deze zaken nu wel om in de vuilbak te gooien.
Ondertussen zijn er geruchten dat de regering koffers vol losgeld heeft moeten betalen om deze jonge adonissen terug thuis te krijgen. Meer informatie vindt u op de website rekamp.uuuq.com. Deze is na het drama opgesteld door M. Lens, S. Van de Kerkhof en T. Kuypers.
Voor zij die een trip plannen naar de woelige Sahara, neem dan zeker volgende objecten mee:

- een sok
- een wit laken en een blauw, indien mogelijk
- een keukenhanddoek
- een koffer losgeld

Surf ook zeker eens naar rekamp.uuuq.com, daar vind je massa's extra informatie.

Wie wordt de allergrootste Jasmina?

Wat heeft een Grote Jasmina nodig om dit parcours te overleven?

Een schoendoos
Fiets + fietszakken
Tent (onderling af te spreken)
Matje + slaapzak
Bestek + beker
Tochtpot: 10euro
Uw dierbaarste bezit

Wat nemen we zoal mee ?

- 1 valies (gemakkelijk voor het stapelen) of sportzak
- 1 hoeslaken, 1 kussensloop
- 1 slaapzak
- 1 pyama of 1 japon
- 1 zakje met voldoende proper linnen
- 1 zakje met toiletgerief: Zeep, tandpasta, tandenborstel, beker, kam
- 1 zakje met badhanddoeken en washandjes (naamtekenen a.u.b.)
- 1 zakje voor vuil linnen
- 1 zakje met zwemgerief, badmuts en badhanddoek
- 2 keukenhanddoeken, enkele wasspelden en 1 aardappelmesje
- 1 waterdichte drinkebus (voor tochtdag)
- 1 brooddoos (voor tochtdag)
- 1 badmuts (UT, DO en SOL)
- Sport- en spelkledij
- Kledij die (zeer) vuil mag worden
- Sportschoenen, binnenhuispantoffels
- Stevige stapschoenen voor een echte tocht!
- Goede rugzak (geen schoudertas!)
- 1 goede regenjas die gemakkelijk mee te nemen is
- Dikke trui
- Zakdoeken
- Voldoende reservekousen
- Zonnecrème
- Schrijf- en knutselgerief
- **Oosterse kledij (losse broek, sjaal, kleurrijke T-shirt…)**

HANDBAGAGE

- Lunchpakket voor s'middags
- Enkele stripverhalen en reisspelletjes
- Identiteitskaart of kinderpasje
- SIS-kaart
- Zakgeld
- Tochtpot (5 euro)

Tips

- Alles in de valies moet GETEKEND zijn.
- Gelieve ook de valies zelf te voorzien van naam en adres.
- Waardevolle voorwerpen zoals uurwerken, fototoestellen en juwelen worden op eigen risico meegenomen. Een GSM is verboden. De leidings- en keukenploeg kan gecontacteerd worden bij noodzaak. MI-groot mag een GSM meenemen die enkel op 2daagse zal gebruikt worden.
- Snoep mag niet worden meegenomen! Onze koks zorgen ervoor dat we vast niet verhongeren. Voor een eventuele verjaardagstractatie, contacteer gerust de keukenploeg. Zij willen dit mits betaling voorzien.
- Aan de ouders van de kleinsten geven we graag de tip om de valies samen met hun Lambertijntje in te pakken, zodat ze goed weten waar ze alles kunnen vinden. Dit voorkomt de nodige problemen op kamp. 1 zakje met kleding per dag is zeer handig. Het slaapgerief, toiletgerief, schoeisel en regenkledij liggen best bovenaan in de valies.
- Het is van groot belang dat iedereen ervoor zorgt dat zijn bagage in orde is zoals het in de lijst voorgeschreven is.
- Wie nog geen medische fiche heeft ingevuld, zou dit dringend in orde moeten maken. U kunt deze fiches krijgen bij Kristien Vanbegin (adres zie achteraan).
- Eén van de leukste momenten van de dag voor de kinderen is ongetwijfeld de POST. Gelieve zoveel mogelijk brieven en kaartjes op te sturen. Hoe meer hoe liever...
- Normaal gezien kan u ook dit jaar weer dagelijks een verslagje vinden van het kamp op onze webstek: www.koorkamp.be
- Sommige ziekenfondsen zoals het Onafhankelijk Ziekenfonds en Vlaams Neutraal Ziekenfonds betalen een jeugdvakanties terug. Voor meer informatie hoort u best eens bij deze instellingen.

De Tochtpot

Enkele jaren geleden gingen we naar Oostenrijk op 'bergtochtenkamp'. We spraken toen af dat elke groep een bepaald bedrag zou meenemen. De leiding hield dit bij: de TOCHTPOT. Deze tochtpot diende om in de bergen een liftje te nemen, zodat we wat hogerop geraakten, of om een busje te betalen zodat we wat verder de omgeving konden verkennen.

Al gauw werd het geld van deze pot ook gebruikt om bij zeer dorstig weer (en dat hebben we altijd) eens een frisse cola te drinken of een lekker ijsje te smullen. Ook is de tochtpot handig als we met een groepje eens een keertje met de bus wat verder willen geraken of een reünie na het kamp willen organiseren.

De overschot van deze pot wordt op het einde van het kamp weer verdeeld onder de leden van het groepje. Deze tochtpot is voor ieder groepje apart bepaald en wordt tijdens de busreis opgehaald door de leiding.

Tochtpot = 5 euro!
Voor de oudste groepen kan er meer tochtpot gevraagd worden (zie artikeltjes).

Kaartjes

Buiten deze tochtpot mag iedereen wat geld meebrengen, dat voornamelijk zal dienen om kaartjes te kopen. Iedereen krijgt van de kampkas twee kaartjes en twee postzegels. Wie nog brieven wenst te schrijven en meer kaartjes wil versturen kan die kopen op kamp. Het is handig als je al op voorhand weet naar wie je allemaal wil schrijven, dan kan de leiding de juiste aantallen zo vlug mogelijk doorgeven. Anders komen de kaartjes aan als we al lang terug thuis zijn. Voor de kleinsten is het handig als de namen en adressen van hun bomma, tante en vriendje op een etiket staan.

Praktische informatie

Gelieve bij het binnenbrengen van de valiezen eerst bij jullie leiding een lint te gaan halen om jullie valies te tekenen voor deze in de vrachtwagen gaat. Zo kan het uitladen ter plaatse per groepje vlotter verlopen. Jullie kunnen dan ook meteen jullie das afhalen.

Binnenbrengen Valiezen :
Zaterdag 4 juli 09.15 uur
speelplaats Chiro Tempo (Sint-Lambertus)

Vertrek :
Zaterdag 4 juli 10.00 uur
speelplaats Chiro Tempo (Sint-Lambertus)

Aankomst :
Zaterdag 11 juli ±16.30 uur
speelplaats Chiro Tempo (Sint-Lambertus)

Kampadres :
(Naam + groepsnaam)
Home Franck
Völkerich 27
B-4851 GEMMENICH

Telefoon (Enkel in ZEER dringende gevallen)
087/78.43.57 (conciërge)
0494/65.12.80 (GSM Liesbeth Van Dessel)

Wij willen graag onze verkleedkoffer aanvullen. Heeft u oude kleding die u niet meer gebruikt? Geef een seintje, wij weten er wel raad mee…

GEZOCHT

- Kleurrijke stoffen
- Kussens
- Tapijten
- …

U mag deze, na een seintje, bezorgen aan de leiding!

Kampleiding

NAAM	ADRES		°DATUM	TELEFOON	EMAIL
Anna Bleyen	Bredabaan 924	2170 Merksem	10-03-'89	03/289.78.67	annableyen@hotmail.com
Roel Caluwé	Poorthoflaan 67	2180 Ekeren	15-02-'86	03/541.06.82	roelcaluwe@hotmail.com
Niels De Kort	Hoge Kaart 160	2930 Brasschaat	9-10-'87	03/653.01.15	niels_de_kort@hotmail.com
Sofie Penders	Pastorijveld 29	2180 Ekeren	20-07-'89	03/542.15.69	sofiepen@hotmail.com
Emma Van Aken	Marconistraat 9	2030 Antwerpen	25-01-'89	03/665.26.07	zwartkatje@hotmail.com
Marie Loos	Bareellaan 12	2950 Kapellen	29-11-'88	03/666.11.66	loosmarie@hotmail.com
Margo Serrien	Steenweg Withof 29	2960 Brecht	11-12-'88	03/636.42.31	goke55@hotmail.com
Sofie Van Rossom	Oude Weg 15	2950 Kapellen	21-03-'86	03/605.78.70	sofievanrossom@gmail.com
Mathias Goyvaerts	L. van Vlaanderenlaan	2950 Kapellen	09-09-'88	03/605.46.59	mathias_goyvaerts@hotmail.com
Liesbeth Van Dessel	Leopoldlei 73	2180 Ekeren	24-11-'84	03/605.07.47	liesbeth_vandessel@hotmail.com
Ine Kuypers	Vierkerkenstraat 3	2030 Antwerpen	13-09-'86	03/542.30.29	ine.kuypers@telenet.be
Miep Embrechts	Kon.Elisabethlei 12	2920 Kalmthout	17-04-'87	03/541.79.39	miepembrechts@hotmail.com
Jepke Embrechts	Kon.Elisabethlei 12	2920 Kalmthout	03-05-'89	03/541.79.39	jepke_embrechts@hotmail.com
Lies Serrien	Steenweg Withof 29	2960 St. Job	04-01-'87	03/636.42.31	lies_serrien@hotmail.com
Bastien Van Houdt	A. Scheyvaertslaan 39	2180 Ekeren	09-12-'88	03/541.02.65	bastien.vanhoudt@antwerpen.be
Lotte Van Buyten	De Beukelaerlaan 10	2180 Ekeren	07-12-'87	03/542.19.84	vanbuyteke@hotmail.com
Karolien Van Rossom	Oude Weg 15	2950 Kapellen	29-10-87	03/605.78.70	vanrossomk@hotmaiil.com

Keukenploeg

NAAM	ADRES		TELEFOON	EMAIL
Kris De Jean	Kastanjedreef 47	2950 Kapellen	03/605.89.12	kris.de.jean@telenet.be
De Keyser Pierre	Groot Hagelkruis 161	2180 Ekeren	0486/43.97.32	dekeyser.pierre@hotmail.com
Wim Jansen	Pachthoevelaan 50	2180 Ekeren	03/542.49.85	jansenwim70@hotmail.com
Elke Van Espen	Pachthoevelaan 50	2180 Ekeren	03/542.49.85	elke.vanespen@skynet.be
Caroline Sebreghts	Fred. De Merodestr. 19/6	2600 Berchem	0497/31.73.16	deafortuna@hotmail.com
Tine Rabijns	Kastanjedreef 47	2950 Kapellen	03/605.89.12	t.rabijns@telenet.be
Eefje Jacobs	Hof ter Bekestraat 6	2018 Antwerpen	0479/44.19.33	Eefje.Jacobs@gmail.be
Niels Visser	Terlostraat 47	2140 Borgerhout	0477/98.19.02	visser.niels@gmail.com
Gijs Visser	Walvisstraat 1	2018 Antwerpen	0486/44.22.92	gijsvis@gmail.com
Karen Serrien	Oude Bergsebaan 5	2950 Kapellen	03/288.65.05	karenserrien@hotmail.com
Sofie Van Wijk	Oude Bergsebaan 5	2950 Kapellen	03/288.65.05	sofie_you_are_the_one@hotmail.com

Verpleegster

Elke Van Espen	Pachthoevelaan 50	2180 Ekeren	03/542.49.85	elke.vanespen@skynet.be

Kamplied 2009

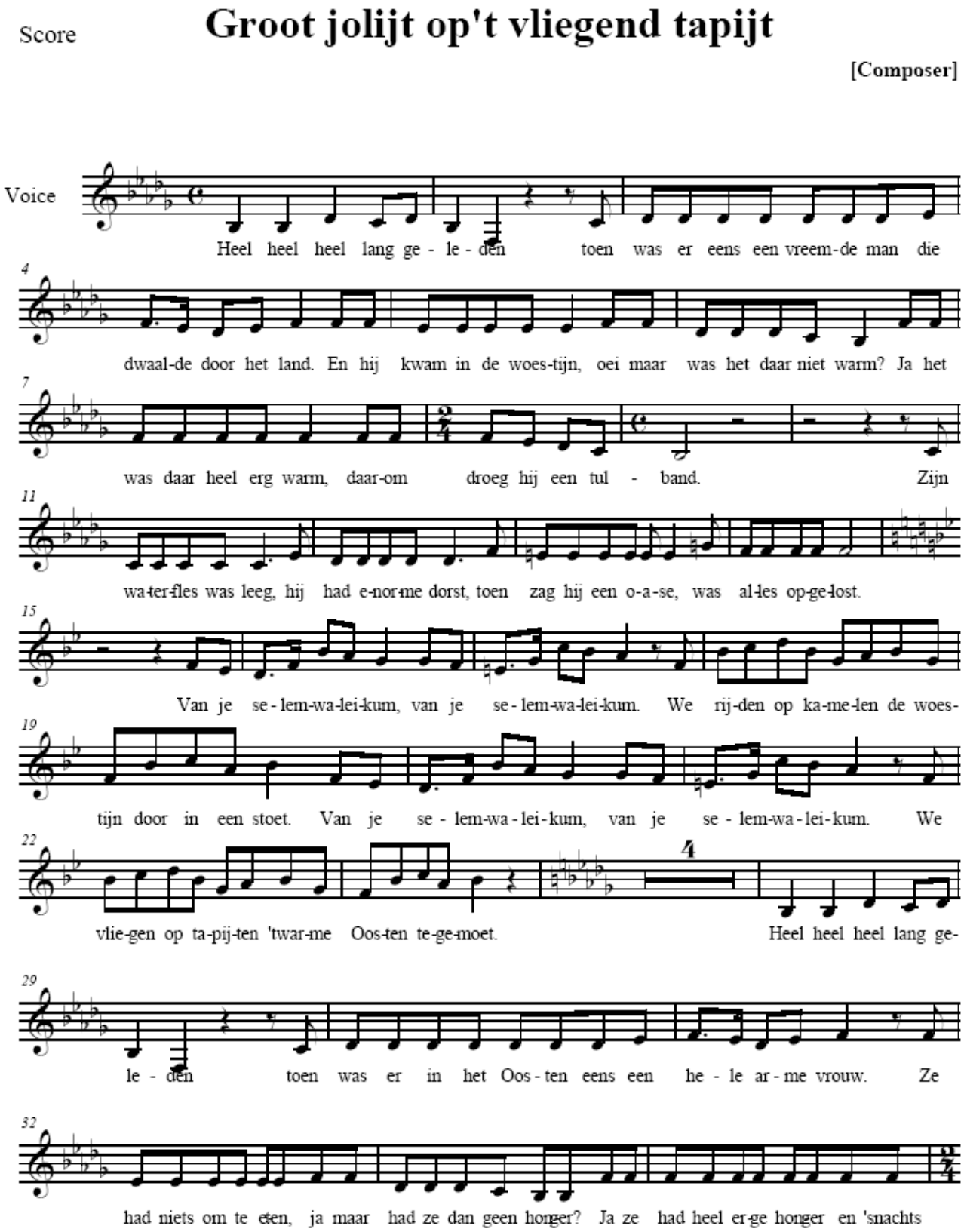

Groot jolijt op't vliegend tapijt

2

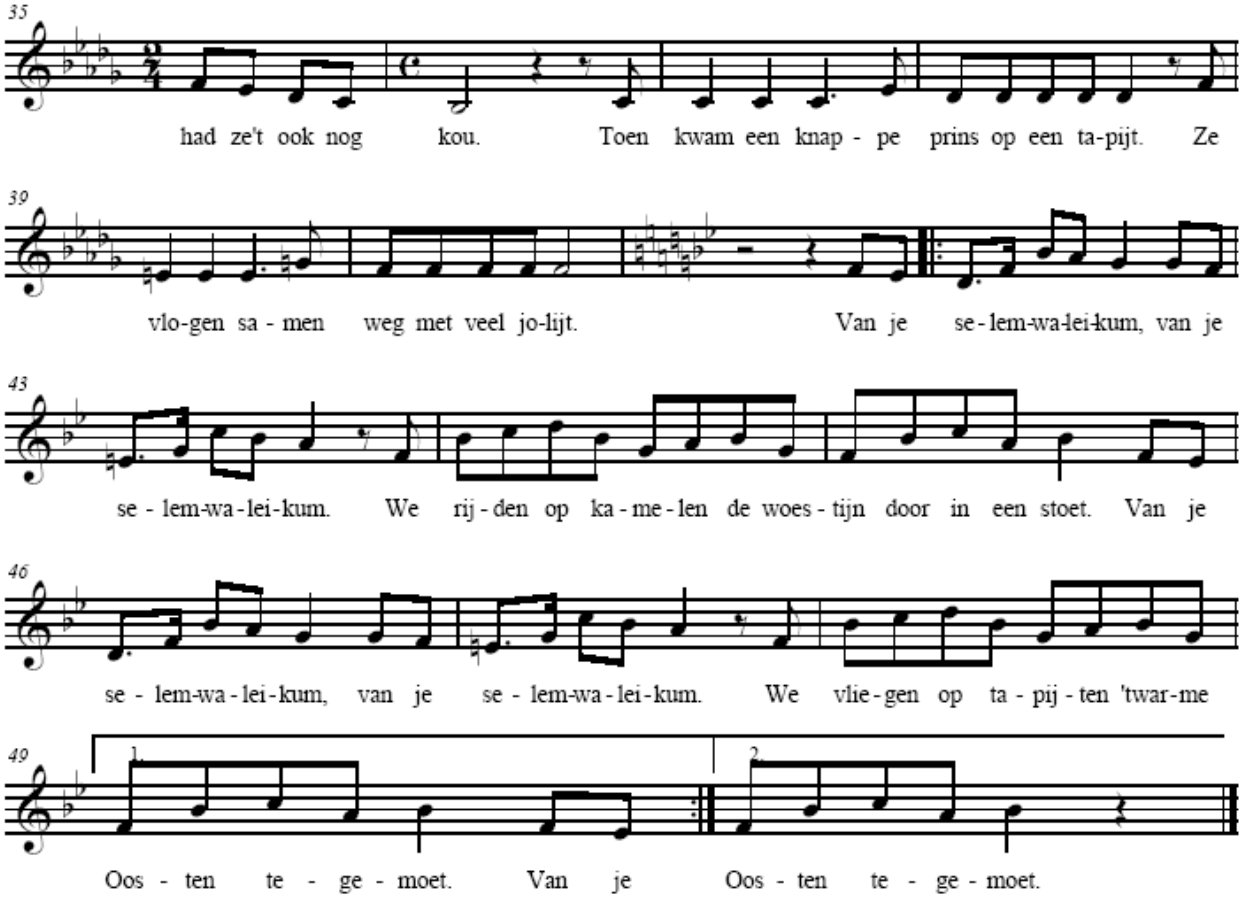

Aan alle koorkampgangers en andere geïnteresseerden

Wil je knappe foto's van je nog knappere leiding, om uitvergroot boven je bed te hangen ???

Wil je eindelijk wel eens de echte 'bikkebikkebik' tekst kennen, om je ouders voor het eten te kunnen ambeteren ???

Heb je zin om elke avond voor je gaat slapen enkele volksdansjes te doen, maar weet je de juiste pasjes niet meer ???

Of heb je zin om nog eens de sfeer van de vorige kampen op te snuiven door de foto's terug te zien of de artikeltjes te lezen…

Slechts één adres voor dit alles en méér:

www.koorkamp.be

Gauw gaan kijken en meteen in je 'Favorieten' zetten;

Er komen héél regelmatig nieuwe dingen bij !!!

Koorkampalfabet

Aandenken: Een superdeluxe kampcadeau dat iedereen die op kamp meegaat krijgt om thuis als herinnering aan een toffe week te bewaren
Bezinning: Een moment van even kort stilstaan bij wat er zich rondom ons in de wereld en op kamp allemaal afspeelt
Bikkebik: Een korte maar krachtige kreet voor het eten gevolgd door het naar binnenspelen van wat de lekkere pot schaft
Bonte ring: De afscheidsavond op kamp waar iedereen in toneeltjes, dansjes en liedjes zich eens helemaal kan laten gaan
Carmina: Eén van de drie geweldige C-koren waarvan een heleboel kinderen ieder jaar weer een mega-kamp kunnen beleven
Diensten: Korte taken die iedere groep afwisselend eens moet uitvoeren om de boel een beetje proper te houden
Dilsen-Stokkem: De plaats in het verre Limburg vlakbij de Nederlandse grens waar het koorkamp te 2001 in de Kalei plaats heeft gevonden
Do: Niet enkel een muzieknoot maar ook de naam van het kampgroepje met een heleboel leuke, jonge meisjes
Driekoningenfeest: Een spetterend festijn begin januari ten voordele van het koorkamp waarop verschillende groepjes van jong tot oud een dag verkleed gaan zingen in de omgeving van Ekeren om daarna nog eens op te treden voor een gevulde zaal mensen
Dropping: Een activiteit op kamp waarbij het de bedoeling is om vanuit een onbekende vertrekplaats met kaart en kompas de weg naar het heem terug te vinden
Eten: Steeds heel lekker op kamp en nodig om er iedere dag weer tegenaan te kunnen gaan
Familiedag: Een speciale kampdag waarop alle groepen gemengd worden van jong tot oud en spannende opdrachten moeten uitvoeren om met hun familie het familiespel te winnen en de leiding te verslaan
Fa: Een geweldige groep meiden op kamp die al niet meer zo op hun mondje gevallen zijn
Friemelbakken: Een populair spel op kamp waarbij de hele groep in een knoop gaat liggen en iemand deze mensenknoop moet ontwarren
Groot-Mi De groep met de oudsten op kamp die er niet voor terugdeinzen om origineel uit de hoek te komen en er twee dagen met de fiets op uit trekt
Geheimpjes: Zijn er altijd wel op kamp en zeer geliefd tijdens het jaar bij de leiding om nog niets over het kampthema aan de deelnemers te vertellen
Halloow: Gevolgd door "slaapwel", "kom eens even langs", "grrr" en tong uitsteken een typische koorkampbegroeting
Heem: Het verblijf waar we telkens naartoe gaan om een onvergetelijke week de fun en de hits mee te maken
Info-avond: Een spannende avond voor alle deelnemers en hun ouders waarop de video van het vorige koorkamp vertoond wordt, de kampleiding en de groepjes bekend gemaakt worden en een wedstrijd vaak ook niet ontbreekt
Jingles: De grappige deuntjes waarmee enkele mensen van de kampleiding bepaalde dagactiviteiten aankondigen

Kampboekje: Een verzameling van leuke artikels geschreven door de kampleiding met een heleboel praktische informatie zoals de samenstelling van de groepjes, adressen van de leiding en wat zeker op kamp moet meegenomen worden
Kampdans: Een originele dans die met inbreng van de kinderen zelf op koorkamp wordt verzonnen en aangeleerd
Kamplied: Een speciaal lied door de kampleiding geschreven dat op kamp vaak gezongen wordt
Kampgazet: Het dagelijkse krantje onder meer vol artikels, roddeltjes, verhalen, liefdesverklaringen, rebussen, tekeningen en kruiswoordraadsels door de kinderen met hulp van Kris DJ opgesteld en verdeeld aan tafel 's morgens
Keukenploeg: Volstrekt onmisbaar op koorkamp om ieders buikje een rondere vorm te geven en geleid door de meest ervaren en schitterende SuperPierre
Kinrooi: De plaats in het verre Limburg waar het koorkamp in 2002 heel het Woutershof inpalmde
Lambertijntjes & Lambertijnen: De twee jongste C-koren die ook mee op kamp mogen en bestaan uit allemaal toffe gasten en meiden die uitblinken in het brengen van onvergetelijke musicals
Mi: Een bende coole vrouwen die het leuk vinden om al eens mensen van de kampleiding voor de gek te houden
Neuhauschen: Een klein plaatsje in Luxemburg waar we jaren geleden vaak op kamp gingen en waar wel eens everzwijnen rondliepen
Noë: De man waar alles om draaide op het kamp van 2000 en wiens dieren nog altijd ergens aan het rondlopen zijn
Opening: Het liefdevolle, spectaculaire, spannende, grappige, wakkermakende ochtendtoneel op kamp waar de leiding zich helemaal in uitleeft
Post: Brieven, kaartjes, enveloppen die ieder op kamp van familie en vrienden toegestuurd krijgt en waar je er niet genoeg van kunt krijgen
Quiz: Eén van die activiteiten op kamp die eens een inspanning van dat beetje hersenen in ieders hoofd vragen
Rodedraadspel: Een dagelijkse activiteit met veel enthousiaste supporters om hun favorieten naar de grote finale te schreeuwen
Re: De oudste jongensgroep op kamp met grote monden en kleine hartjes die zichzelf al dan niet terecht de stoersten wanen
Si: Ook weer zo een toffe meidengroep op kamp die ouder is dan de dokes en het vaak leuk vinden om overal koppeltjes te zoeken
Singsong: Een zanguurtje met de grootste kamphits aller tijden en populaire nummers uit de C-koren
Sol: De jongste jongensgroep op kamp die zich helemaal geeft als het op het gebied van sporten, knutselen en amuseren gaat
Stierebloed: Een heerlijk verfrissend drankje met het zuiverste water en een heerlijke rode zoetstof waar op warme dagen liters van vloeien
Tochtdag: Een dag waar ieders stapschoenen naar uitkijken en ervoor zorgt dat we eens een kijkje in de omgeving gaan nemen
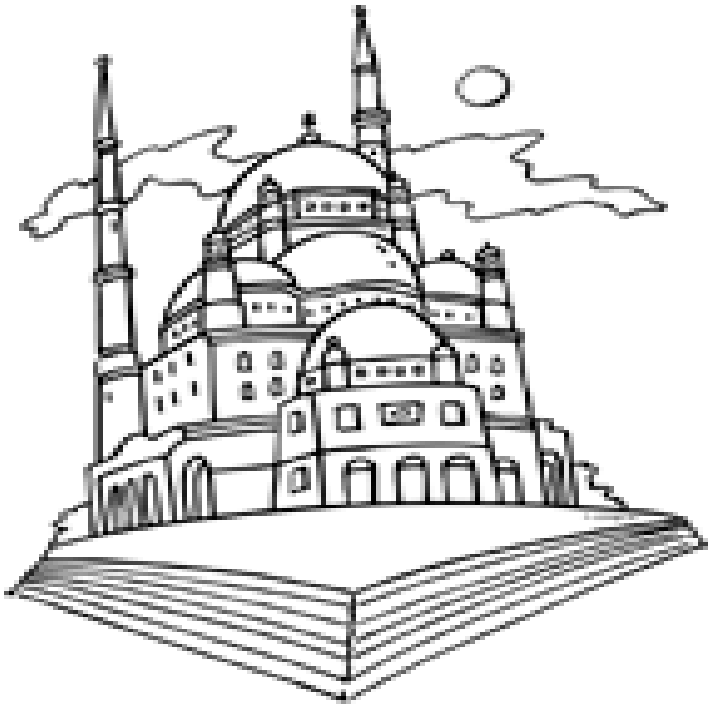
Tune: Het geweldige nummer dat jaarlijks verandert en steeds weergalmt wanneer een activiteit begint of eindigt en vaak nog weken na het kamp in ieders hoofd blijft zitten
Ut: De groep met de allerjongste jongens en meisjes op kamp die zo schattig zijn dat iedereen erbij wegsmelt
Unie: Voorafgegaan door Re-, Mi-, Mi-groot-, Fa-, Si-, Sol-, Do-, Ut- de naam van een heerlijke activiteit doorheen het jaar waarbij de leiding van een koorkampgroepje nog eens afspreekt met haar kampkinderen
Volksdans: Een populaire activiteit waarbij het de bedoeling is om op zalige nummers er ook nog in te slagen om de juiste danspassen uit de benen te schudden en dit vaak tot groot jolijt van de huppelende en springende deelnemers
WIM: De afkorting van Waardevolle Interactieve Medewerkers zoals de dirigenten en oud-kampleiding die hun steentje bijdragen om het kamp mee tot een succes te maken
www.koorkamp.be: Het adres op het internet van de enige echte koorkampsite ter wereld die jullie zeker regelmatig moeten bezoeken
XXX: Letters die vaak terug te vinden zijn in de brieven die we zo massaal op kamp ontvangen
Yo: Een vaak gehoorde begroeting op kamp en in de repetities en die het best met de juiste beginletter geschreven wordt
Zwemmen: Een activiteit met veel water, badpotsen, handdoeken en plezier natuurlijk die ervoor zorgt dat we meestal daarna bereveel honger hebben
Ziezozie: Het woord waarmee dit alfabet voorlopig wordt afgesloten